



Servizio Sanitario Regionale Basilicata
Azienda Sanitaria Locale di Potenza

DETERMINAZIONE DEL DIRIGENTE

NUMERO 2018/D.04365

DEL 06/11/2018

OGGETTO

Lavori di manutenzione straordinaria presso l'Ambulatorio di Francavilla in Sinni - RATIFICA VERBALE DI URGENZA ed APPROVAZIONE PERIZIA -

Struttura Proponente

Attività Tecniche - (LAG)

Documenti integranti il provvedimento:

Descrizione Allegato	Pagg.	Descrizione Allegato	Pagg.
Pianta ambulatorio	1	computo metrico e quadro economico	7
Durc	1	Verbale d'urgenza	12

Uffici a cui notificare

Segreteria Direzionale	Attività Tecniche - (LAG)
Economico Patrimoniale	

RISERVATO ALL'UNITA' OPERATIVA PROPONENTE (IMPUTAZIONE BUDGET)

Centro di Costo	Importo €	Centro di Costo	Importo €
SEDE DISTRETTUALE DI SENISE - 759	12267,19		

Franca Cicale

Il Dirigente dell'Unità Operativa

Il Dirigente Responsabile dell'U.O.C. Attività Tecniche e Gestione del Patrimonio

Premesso:

- che il Dott. Piesco Gaetano, coordinatore della postazione di continuità assistenziale, ha segnalato che nell'ambulatorio di Francavilla in Sinni e precisamente nei locali dove si svolgono le attività del servizio di Continuità Assistenziale vi è una considerevole infiltrazione d'acqua proveniente dal tetto;
- che il fabbricato ove è ubicato il citato ambulatorio è in proprietà con il Comune di Francavilla in Sinni;
- che l'Ufficio Tecnico dell'ASP, in data 31/10/2018, ha effettuato un apposito sopralluogo al fine di verificare quanto segnalato dal dottore ed ha contattato telefonicamente l'Ingegnere Capo dell'Ufficio Tecnico del Comune, con il quale si è concordato un intervento in urgenza (art. 163 comma 2 del D.Lgs. n. 50/2016). Tale intervento prevede la sostituzione del manto di copertura della falda del tetto lato strada;
- che le spese necessarie saranno ripartite tra l'ASP ed il Comune calcolando l'importo totale dei lavori sui millesimi di proprietà;
- che le parti (Comune e Asp) hanno, inoltre, stabilito di effettuare successivamente un intervento risolutivo mediante il rifacimento del manto di copertura sulla restante porzione di tetto;

VISTO quindi che:

- la copiosa infiltrazione d'acqua dipende dalla vetustà del manto di copertura che risulta essere sconnesso e risulta più volte riparato mediante colate di cemento, in quanto le tegole esistenti non potevano né possono essere sostituite poiché non più reperibili sul mercato;
- per risolvere tale problematica è necessario intervenire con urgenza al rifacimento del manto di copertura lato strada;

Atteso:

- che ai sensi dell'art. 163 comma 2 del D.Lgs. n. 50/2016 è possibile affidare l'esecuzione dei lavori in urgenza in forma diretta ad uno o più operatori;
- che in data 31/10/2018 è stato redatto il Verbale di Urgenza ai sensi dell'art. 163 del D.Lgs.n. 50/2016, allegato al presente atto;
- che al fine di intervenire con urgenza alla risoluzione della problematica sopradescritta è stata contattata la ditta R&S Costruzioni con sede in Chiaromonte, già affidataria di alcuni lavori di riparazione eseguiti presso il P.O.D. di Chiaromonte, che si è resa disponibile ad eseguire gli interventi necessari secondo le modalità e i tempi stabiliti dall'Ufficio Tecnico ASP di Lagonegro;
- che ai sensi dell'art. 163 del D.Lgs. n° 50/2016 entro il termine perentorio di giorni 10 (dieci) l'ufficio tecnico deve predisporre apposita perizia sul cui importo totale si applicherà il ribasso del 10% sin d'ora stabilito con l'impresa affidataria;
- che, successivamente, in data 06/11/2018 l'Ufficio Tecnico di Lagonegro ha predisposto la perizia con il seguente per l'importo totale di €. 12.267,19 come da computo metrico estimativo e quadro economico, allegati al presente atto;

Ritenuto per quanto fin qui narrato:

- di dover ratificare il Verbale di urgenza redatto ai sensi dell'art. 163 del D.Lgs.n. 50/2016;
- di dover approvare l'allegata perizia;

VISTO, altresì, il DURC (Documento Unico di Regolarità Contributiva), protocollo INAIL_12489831 del 19/07/2018 dal quale risulta accertata la regolarità contributiva previdenziale e assicurativa della ditta affidataria dei lavori;

D E T E R M I N A

Per quanto fin qui narrato che si intende integralmente riportare quale parte sostanziale del presente provvedimento:

- **Di dover:**

- ✓ Ratificare il verbale di urgenza redatto ai sensi dell'art. 163 del D.Lgs.n. 50/2016;
- ✓ approvare l'allegata perizia per la sostituzione del manto di copertura della falda del tetto lato strada dell'Ambulatorio di Francavilla in Sinni per importo totale pari €. 12.267,19 come da computo metrico estimativo e quadro economico, allegati al presente atto;

- **Di dare atto che:**

- ✓ l'importo di €. 12.267,19 sarà, successivamente, ripartito tra l'ASP ed il Comune secondo i millesimi di proprietà;
- ✓ la ditta affidataria è in regola con la Certificazione Unica Contributiva (DURC);
- ✓ il Codice CIG è il seguente: **Z8625A02D2**;
- **Di imputare** le somme occorrenti sul bilancio corrente conto *"CE.COPRO.MARIP.01.01 – B.3.A.1) Manutenzioni e riparazioni ai fabbricati e loro pertinenze, in anticipazione"* e con le modalità previste dal D.Lgs. n. 267/2000 art. 191 comma 3 e art. 194 comma 1 lett. e);
- **Di precisare** che tutti gli atti citati nel presente provvedimento sono custoditi presso l'U.O.C. Attività Tecniche e gestione del Patrimonio Ufficio di Lagonegro;
- **Di dichiarare** il presente provvedimento immediatamente esecutivo e trasmetterlo, all'Ufficio Tecnico (LAG) per gli adempimenti di competenza ed a tutte le U.O. indicate in copertina.

Rocco De Angelis

L'Istruttore

Il Responsabile Unico del Procedimento

Franca Cicale

Il Dirigente Responsabile dell'Unità Operativa

Tutti gli atti ai quali è fatto riferimento nella premessa e nel dispositivo della determinazione sono depositati presso la struttura proponente, che ne curerà la conservazione nei termini di legge.



SERVIZIO SANITARIO REGIONALE
BASILICATA
Azienda Sanitaria Locale di Potenza

AMBITO TERRITORIALE DI LAGONEGRO
Via Piano dei Lippi, 1 85042 Lagonegro
U.O. Attività Tecniche
Tel. 0973.48535/48561 – Fax 0973.48501

VERBALE DI URGENZA

(Art. 163 del D.Lgs. 18/04/2016 n. 50)

Il Sottoscritto geom. Rocco De Angelis, dipendente ASP, in qualità assistente tecnico geometra su incarico dell' Arch. Franca CICALÈ, Direttore dell'Area Tecnica dell'Azienda Sanitaria Locale di Potenza, si è recato presso l' ambulatorio medico di Francavilla sul Sinni poiché il Dott. Plesco Gaetano, coordinatore della postazione di continuità assistenziale, ha segnalato una considerevole infiltrazione d'acqua proveniente dal tetto dei locali ove opera il servizio Continuità Assistenziale.

Al sopralluogo sono presenti, oltre allo scrivente:

per l'ASP l'Assistente Tecnico Geom. Osvaldo Cozzi;

Per l'impresa: Sig. Cirigliano Salvatore Amministratore delegato della ditta R&S Costruzioni S.r.l.s.

Dal sopralluogo è emerso che il fabbricato è in comproprietà con il Comune di Francavilla in Sinni. Pertanto, è stato contattato telefonicamente l'Ingegnere Capo dell'Ufficio Tecnico del Comune, con il quale si è concordato di poter procedere mediante un intervento in urgenza per la rimozione temporanea delle infiltrazioni riguardanti la falda di copertura lato strada di circa mq 80,00, salvo ad eseguire i lavori dell'intera copertura mediante una successiva suddivisione delle spese ripartita per millesimi di proprietà tra il Comune e l'ASP.

I presenti hanno accertato l'esistenza delle seguenti occorrenze:

che la vetustà dell'intero manto di copertura provoca copiose infiltrazioni d'acqua che si evidenziano nei sottostanti locali, di proprietà dell'ASP, utilizzati quali ambulatori di continuità assistenziale.

Ritenuto necessario, per quanto sopra, intervenire con urgenza ai sensi dell'art. 163 del D.Lgs. n. 50 del 18/04/2016, con le seguenti azioni:

In primo luogo si è individuato il punto di infiltrazione dell'acqua che è risultato provenire dalla falda di tetto sovrastante l'ingresso principale dell'ambulatorio per la quale, come già detto, si provvederà, in via provvisoria, alla riparazione mediante l'intervento in urgenza. Successivamente come concordato con il comproprietario (comune di Francavilla in Sinni) nella persona dell'ingegnere Capo dell'Ufficio Tecnico, si procederà ad un intervento risolutivo mediante il rifacimento dell'intero manto di copertura che risulta vetusto e sconnesso in quanto realizzato in epoca remota. Inoltre risulta che negli anni passati è stato oggetto di diverse riparazioni mediante colate di cemento, poiché le tegole esistenti erano, e sono tutt'oggi, di un tipo non più reperibile sul mercato (cfr. allegata documentazione fotografica). Si ribadisce che le spese saranno suddivise per millesimi di proprietà tra il Comune e l'ASP.

Ne discende, pertanto, la necessità di eseguire in via sommaria i seguenti lavori:

1. Fornitura e posa in opera di ponteggio;
2. Rimozione del vecchio manto di copertura per una superficie pari a circa mq 80,00;
3. Rifacimento della listellatura in legno;
4. Rifacimento del manto di copertura per una superficie pari a circa mq 80,00;
5. Posa in opera di scossaline lungo il cornicione entrata principale;
6. Rimozione della vecchia gronda con successiva posa in opera delle nuove gronda,
7. Ripristino del cornicione entrata principale;
8. Tinteggiatura interna dei locali.



SERVIZIO SANITARIO REGIONALE
BASILICATA
Azienda Sanitaria Locale di Potenza

Attesta che quanto sopra si rende necessario per:

1. rimuovere ogni situazione di pericolo diretto o residuo;
2. evitare il danneggiamento delle strutture portanti dovuta alla copiosa infiltrazione d'acqua;
3. riportare i locali agli standard igienico sanitari imposti dalla legge

Ravvisata la necessità di:

- un tempestivo e immediato intervento;
- affidare a ditte specializzate incarichi per l'esecuzione degli interventi;

Considerato che nella zona è presente una ditta che può utilmente essere incaricata per gli interventi di che trattasi e segnatamente:

l'impresa:

ditta	Provenienza	tipologia	motivazione
R&S Costruzioni S.r.l.s.	Chiaromonte	Lavori edili	3,4,5,6,7,8

[motivazione dell'individuazione delle ditte]

- 1) affidataria per l'ASP di lavori/servizi
- 2) fornitore abituale dell'Ente
- 3) completamente a conoscenza del territorio
- 4) in possesso delle necessarie e più efficaci attrezzature
- 5) in possesso del personale specializzato necessario
- 6) in grado di intervenire in tempi rapidi impiegando mezzi ed attrezzature proprie in relazione ai diversi interventi tecnici) necessari (es. taglio, rimozione, pulitura, svuotamento, prosciugamento, ecc.
- 7) disponibile all'intervento entro h. 24 e ad operare in H24;
- 8) già presente con un proprio cantiere aperto nella zona;
- 9) unica ditta disponibile del settore in un raggio considerevole d'azione
- 10) manutentore specializzati degli impianti aziendali

Al fine di evitare pericolo per la pubblica incolumità e ulteriori disagi ai servizi sanitari e di guardia medica presso l'ambulatorio,

RITIENE INDISPENSABILE E INDILAZIONABILE

- a. intervenire con il presupposto della urgenza ed eseguire tutti gli interventi che si rendono necessari, incaricando la ditta individuata dell'effettuazione delle operazioni e degli interventi previsti.
- b. acquisire dalla sopracitata impresa una tempestiva quantificazione della spesa occorrente per gli interventi da attuare per far fronte alle diverse situazioni di Urgenza venutesi a creare, precedendo senz'altro agli affidamenti necessari.
- c. provvedere alle spese necessarie a garantire la rimozione del pericolo e le attività di primo soccorso.



SERVIZIO SANITARIO REGIONALE
BASILICATA
Azienda Sanitaria Locale di Potenza

d. Acquisire dalla ditta il POS (Piano Operativo di Sicurezza) e PIMUS (Piano di Montaggio dei Ponteggi)

Lagonegro, 31/10/2018

L' Impresa M. Opere S.r.l.

Per L'ASP

geom. Rocco De Angelis [Signature]

geom. Osvaldo Cozzi [Signature]



Visto: Il Direttore dell'Area Tecnica

Arch. Franca CICALI [Signature]













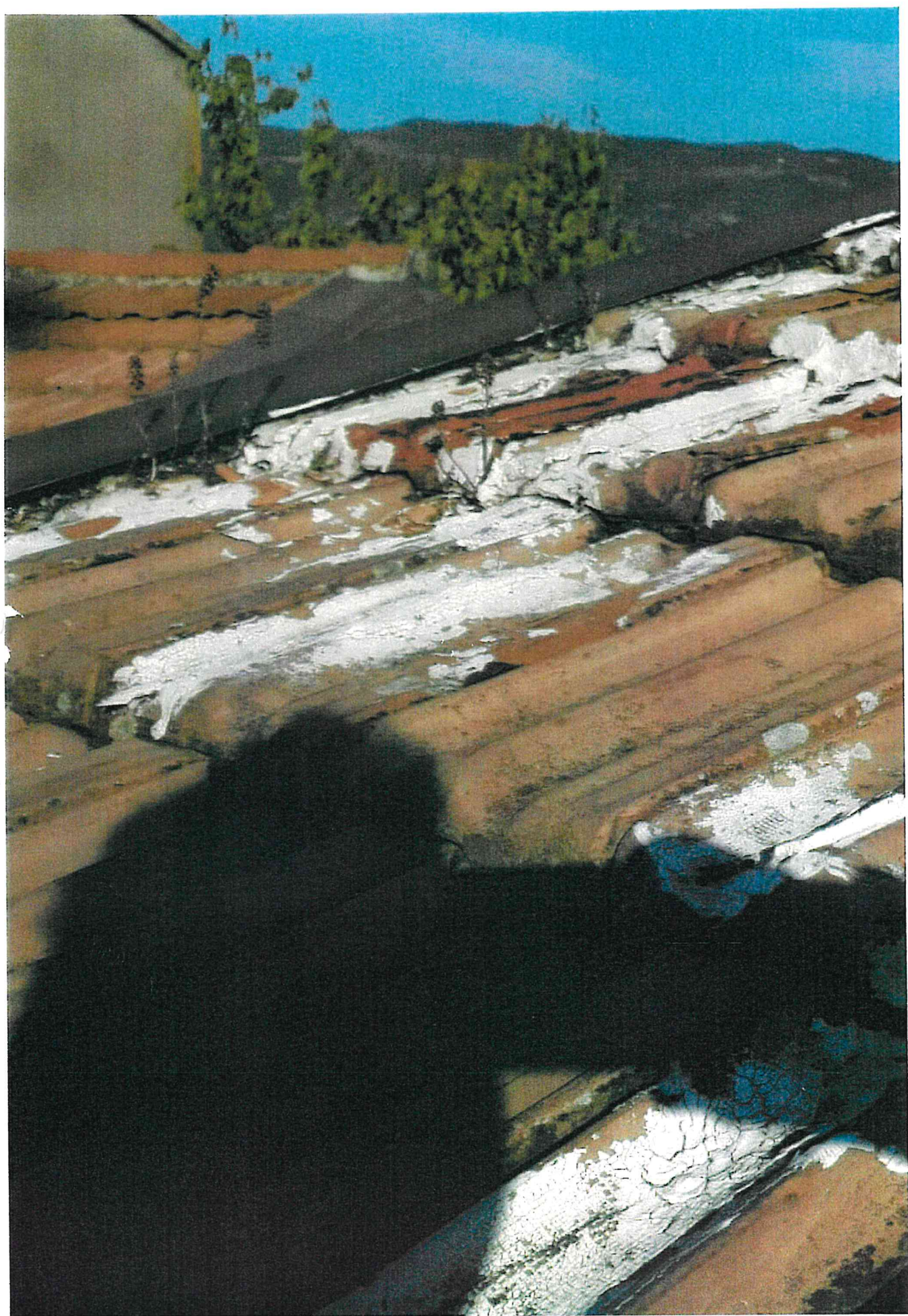

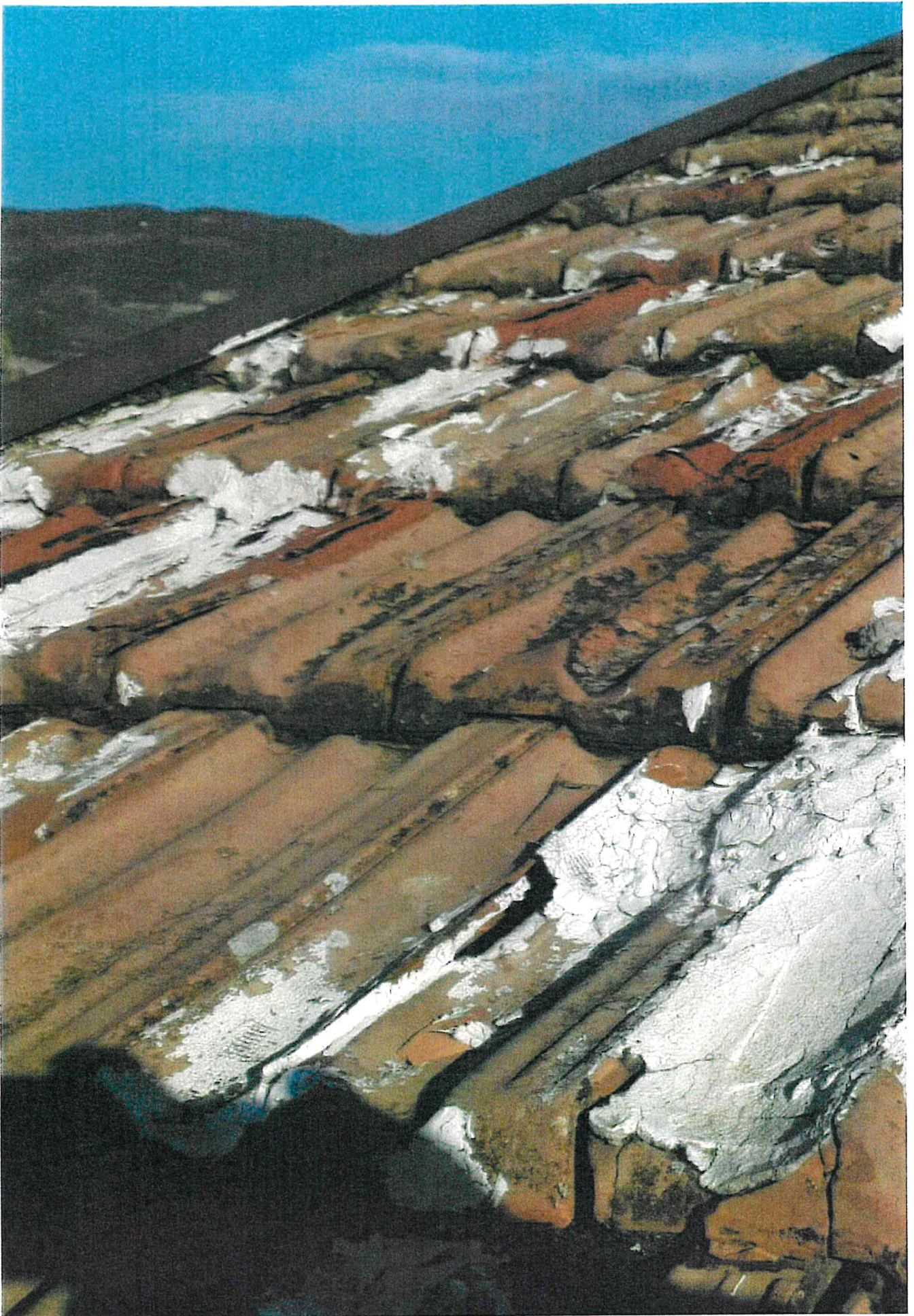

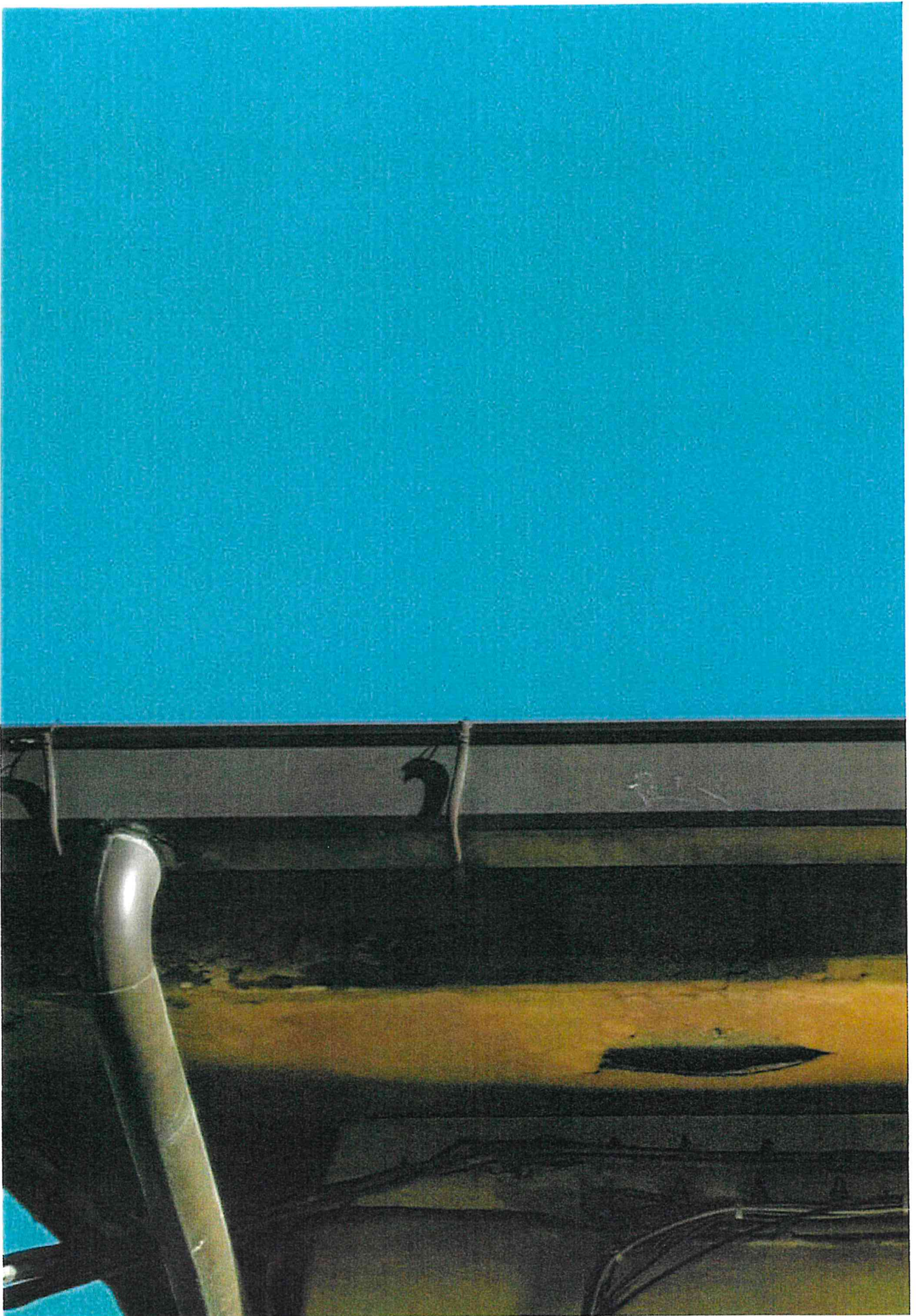

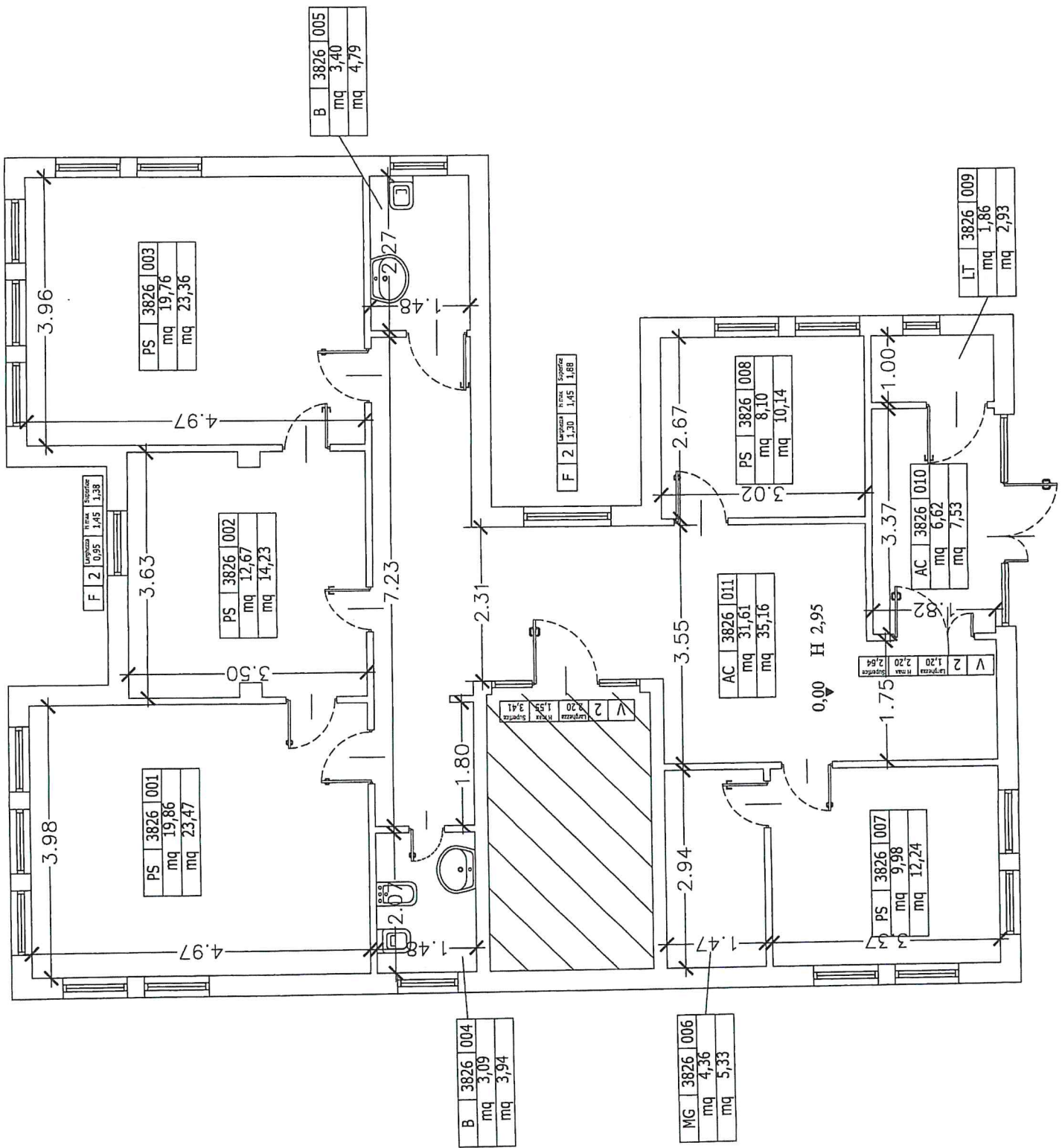

COMPUTO METRICO

OGGETTO: Rifacimento falda di copertura ambulatorio di Francavilla in Sinni.
Intervento in urgenza ai sensi dell' art. 163 DLgs n° 50/2016 .

COMMITTENTE: Azienda Sanitaria Locale di Potenza

Lagonegro, 06/11/2018

IL TECNICO



Num.Ord. TARIFFA	DESIGNAZIONE DEI LAVORI	DIMENSIONI				Quantità	IMPORTI	
		par.ug.	lung.	larg.	H/peso		unitario	TOTALE
	R I P O R T O							
	<u>LAVORI A MISURA</u>							
1 / 1 S.01.026.01	Schermatura antipolvere e antisabbia per ponteggi, armature di sostegno e protezioni di aree di lavoro eseguita con teli in polietilene di colore bianco del peso non inferiore a g 240 per m2, valutata per metro quadro di telo in opera. Schermatura antipolvere o antisabbia. Prospetto lato ingresso		4,00		5,000	20,00		
	SOMMANO mq					20,00	1,65	33,00
2 / 2 S.01.034.01	Ponteggi completo in opera con basette supporti agganci, tavolato, fermapiede, schermature e modulo scala, realizzato con l'impiego di tubi e giunti e/o manicotti spinottati, valut ... o e venti (mt 1.20) ed in orizzontale calcolando l'asse medio del ponteggio effettivamente montato. Per i primi 6° mesi. Lato posteriore Prospetti laterali	2,00	10,00 7,00		1,500 1,500	15,00 21,00		
	SOMMANO mq					36,00	13,26	477,36
3 / 3 S.01.035.01	Nolo di ponteggio tubolare metallico posto in opera con basette, supporti agganci, tavolato, fermapiede, schermature di messa a terra e modulo scala, realizzato con l'impegno di tel ... vo di trasporto sul posto, montaggio e smontaggio ad opera ultimata. Fino ad un'altezza di metri 20. Per i primi 6° mesi. Prospetto lato ingresso		4,00		5,000	20,00		
	SOMMANO mq					20,00	14,17	283,40
4 / 4 B.02.008.01	Demolizione di manto di copertura, senza recupero di materiale esclusi i ponteggi, il trasporto ed il conferimento a discarica o ad impianto di trattamento dei materiali di risulta: tegole marsigliesi o in cemento o portoghesi; Falda ingresso principale		7,00	11,000		77,00		
	SOMMANO mq					77,00	5,41	416,57
5 / 5 B.02.009.01	Demolizione di strutture isolate di tetto, o di solaio a qualsiasi altezza, compreso il carico su idoneo automezzo ed esclusi i ponteggi, il trasporto ed il conferimento a discaric ... o dei materiali di risulta: piccola orditura di legname, compreso anche l'eventuale piannellato, tavellinato o tavolato; Falda ingresso principale		7,00	11,000		77,00		
	SOMMANO mq					77,00	7,79	599,83
6 / 6 B.02.025.03	Smontaggio di tubazioni e canali di gronde di qualsiasi tipo e dimensione compreso i sistemi di fissaggio. Sono esclusi i ponteggi e gli oneri per il trasporto e per il conferimento ad impianto di trattamento rifiuti o discarica: di discendenti di qualsiasi tipo e dimensioni; Gronda lato strada Discendenti		11,00 5,50			11,00 5,50		
	SOMMANO ml					16,50	1,03	17,00
7 / 7 C.03.013	Fornitura e posa in opera di malta cementizia premiscelata colabile, ad alta resistenza meccanica, a ritiro compensato, con fibre sintetiche in poliacrilonitrile (applicazione fino ... lta; Sono esclusi i ponteggi e le impalcature, nonché il trasporto e smaltimento a discarica dei detriti e degli imballi. cornicione lato ingresso		11,00	0,600	6,000	39,60		
	A R I P O R T A R E					39,60		1'827,16

Num.Ord. TARIFFA	DESIGNAZIONE DEI LAVORI	DIMENSIONI				Quantità	IMPORTI	
		par.ug.	lung.	larg.	H/peso		unitario	TOTALE
	R I P O R T O					39,60		1'827,16
	SOMMANO mq/cm					39,60	16,87	668,05
8 / 8 B.17.003.08	Canali di gronda, scossaline, converse fornite e montate in opera compresi oneri per sovrapposizioni, chiodature, saldature, con esclusione delle staffe di supporto (cicogne) per i ... i gronda e di pezzi speciali per il raccordo - sviluppo da 501 a 750 mm. in acciaio zincato preverniciato spessore 8/10. scossalina lato strada scossalina prospetti laterali scossalina prospetti posteriore canale di gronda lato strada	2,00	11,00 7,00 11,00 11,00			11,00 14,00 11,00 11,00		
	SOMMANO ml					47,00	28,88	1'357,36
9 / 9 B.17.006.04	Tubi pluviali forniti e montati in opera ed ogni altro onere e magistero per dare l'opera finita a regola d'arte con la esclusione dei pezzi speciali e dei collari di sostegno diametro fino a 100 mm. in acciaio zincato preverniciato spessore 8/10. propsetto lato strada				5,500	5,50		
	SOMMANO ml					5,50	11,44	62,92
10 / 10 B.17.005.04	Staffe di supporto (cicogne) fornite e montate in opera compreso il fissaggio ed ogni altro onere e magistero per dare l'opera finita a regola d'arte. in acciaio preverniciato spessore 20/10. propsetto lato strada gronda propsetto lato strada discendente					5,00 4,00		
	SOMMANO cad					9,00	5,20	46,80
11 / 11 B.17.008.04	Terminali con gomito per pluviali e colonne di scarico per diametri fino a 100 mm e lunghezza 1,50 mt forniti e montati in opera. in acciaio preverniciato spessore 8/10. propsetto lato strada					1,00		
	SOMMANO cad					1,00	34,16	34,16
12 / 12 B.09.006.02	Listello in legno della sezione di 5 x 3 cm (pedagnola) per terminale del pianellato o del tavolato in estremità alle palombelle di gronda. in legno di castagno o larice. falda lato ingresso	17,00	7,00			119,00		
	SOMMANO ml					119,00	3,31	393,89
13 / 13 B.08.048.01	Pannelli di copertura REI 30/60/120 costituiti da un supporto esterno grecato ed interno profilo dogato, in acciaio zincato e preverniciato, di spessore minino mm 0,50, con ciclo di ... on interposto strato di isolamento in fibra minerale conforme alla norma UNI EN 14509: spessore isolante mm 100 REI 120. falda lato ingresso		11,00	7,000		77,00		
	SOMMANO mq					77,00	60,12	4'629,24
14 / 14 B.25.001.01	Trasporto a discarica, o a impianto di trattamento con autocarro di portata non inferiore a 8,5 t del materiale di risulta di qualsiasi natura o specie, anche se bagnato, a qualsia ... o, lo scarico, ed il ritorno a vuoto escluso oneri per conferimento a discarica autorizzata: con autocarro per ogni Km.; tegole falda lato ingresso listelli in legno falda lato ingresso	5,00 5,00	11,00 25,00	7,000 0,050	0,030 0,030	11,55 0,19		
	A R I P O R T A R E					11,74		9'019,58

COMMITTENTE: Azienda Sanitaria Locale di Potenza

COMMITTENTE: Azienda Sanitaria Locale di Potenza

COMMITTENTE: Azienda Sanitaria Locale di Potenza [computo ambulatorio francavilla.dcf (C:\Users\osvaldo.cozzi\Desktop\ambulatorio francavilla\ v.1/17]

VOCI	Valore
A -LAVORI	
1) Lavori a misura	€ 11.334,37
2) Lavori a corpo	€ 0,00
3) Lavori in economia	€ 0,00
IMPORTO DEI LAVORI A BASE DI GARA (1+2+3)	€ 11.334,37
4) Ribasso d'asta del 10%	€ 1.133,44
5) Oneri della sicurezza non soggetti a ribasso d'asta	€ 566,72
Totale lavori da appaltare (1+2+3+4)	€ 10.767,65
B -SOMME A DISPOSIZIONE DELLA STAZIONE APPALTANTE PER:	
1) Lavori in economia, previsti in progetto ed esclusi dall'appalto, ivi inclusi i rimborsi a fattura	€ 0,00
2) Allacciamenti ai pubblici servizi	€ 0,00
3) Imprevisti	€ 0,00
4) Acquisizione di aree o immobili e pertinenti indennizzi	€ 0,00
5) Espropriazioni di aree o immobili e pertinenti indennizzi	€ 0,00
6) Accantonamento di cui all'art. 16 linee guida ANAC (art. 133 commi 3 e 4 DPR 207/2010)	€ 170,02
7) Spese per pubblicità e, ove previsto, per opere artistiche	€ 0,00
8) Spese di cui agli art. 90, comma 5, e 92, comma 7-bis del codice	€ 0,00
9) Spese connesse all'attuazione e gestione dell'appalto, di cui:	
a) Rilievi, accertamenti e indagini, comprese le eventuali prove di laboratorio per materiali (spese per accertamenti di laboratorio), di cui all'articolo 16, comma 1, lettera b) punto 11 del DPR 207/2010	€ 0,00
b) Spese tecniche relative alla progettazione, alle necessarie attività preliminari, al coordinamento della sicurezza in fase di progettazione, alle conferenze di servizi, alla direzione lavori e al coordinamento della sicurezza in fase di esecuzione, all'assistenza giornaliera e contabilità, liquidazione ed assistenza ai collaudi (Compreso 4% INARCASSA)	€ 0,00
c) Importo relativo all'incentivo di cui all'art. 92, comma 5, del codice, nella misura corrispondente alle prestazioni che dovranno essere svolte dal personale dipendente	€ 215,35
d) Spese per attività tecnico-amministrativa connesse alla progettazione, di supporto al responsabile del procedimento, e di verifica e validazione	€ 0,00
e) Eventuali spese per commissioni giudicatrici	€ 0,00
f) Verifiche tecniche previste dal capitolato speciale d'appalto, incluse le spese per le verifiche ordinate dal direttore dei lavori di cui all'art. 217 del DLgs 50/2016	€ 0,00
g) Spese per collaudi (collaudo tecnico amministrativo, collaudo statico ed altri eventuali collaudi specialistici, compreso 4% Cassa)	€ 0,00
h) I.V.A. sulle spese connesse all'attuazione e gestione dell'appalto (voci b, f, g)	€ 0,00
Totale "Spese connesse all'attuazione e gestione dell'appalto" (a+b+c+d+e+f+g+h)	€ 215,35
10) I.V.A. sui lavori (10%)	€ 1.076,77
11) I.V.A. sulle altre voci delle somme a disposizione della stazione appaltante (IVA 10% voce 1; IVA 22% voci 3-6-7)	€ 37,40
12) Eventuali altre imposte e contributi dovuti per legge	€ 0,00
Totale "Somme a disposizione" (somma da 1 a 12)	€ 1.499,54
C -Beni/forniture funzionali alla realizzazione dell'opera	
COSTO COMPLESSIVO PROGETTO (A+B+C)	€ 12.267,19

Lagonegro, 06/11/2018

Il Tecnico

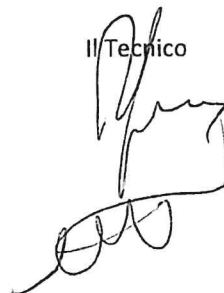

Durc On Line

Numero Protocollo	INAIL_12489831	Data richiesta	19/07/2018	Scadenza validità	16/11/2018
-------------------	----------------	----------------	------------	-------------------	------------

Denominazione/ragione sociale	R&S COSTRUZIONI S.R.L.S.
Codice fiscale	02017760766
Sede legale	VICO IV MARIO PAGANO, 51 85032 CHIAROMONTE (PZ)

Con il presente Documento si dichiara che il soggetto sopra identificato **RISULTA REGOLARE** nei confronti di

I.N.P.S.

I.N.A.I.L.

CNCE

Il Documento ha validità di 120 giorni dalla data della richiesta e si riferisce alla risultanza, alla stessa data, dell'interrogazione degli archivi dell'INPS, dell'INAIL e della CNCE per le imprese che svolgono attività dell'edilizia.